



## ERTUĞRULGAZİ MAHALLESİ KREŞ ALANI HAKKINDA KAMUYU AYDINLATMA BİLGİ NOTU

Ertuğrulgazi Mahallesinde ezelden beri imar planı olmayan ve tamamı gecekondulardan oluşan yapıların bulunduğu 2.350.000 m<sup>2</sup> büyüklüğündeki alanın, kısa sürede imar planlarına kavuşturulması ve kentsel dönüşümün hayata geçirilebilmesi amacıyla 30.10.2020 tarihinde Rezerv Yapı Alanı olarak belirlenmiştir. Belediyemizce hazırlanan 1/5000 ve 1/1000 ölçekli imar planları Çevre, Şehircilik ve İklim Değişikliği Bakanlığımız tarafından 21.04.2023 tarihinde onaylanmıştır.

Belediyemizce yürütülen imar planı yapım çalışmaları kapsamında tüm kurumlardan proje, yatırım, talep ve görüşleri istenmiştir. Bu kapsamda, **İstanbul Büyükşehir Belediyesinin 28.12.2021 tarih ve 1736955 sayılı Şehir Planlama Şube Müdürlüğü yazısı ile 23.11.2021 tarih ve 1510999 sayılı Üstyapı Projeler Şube Müdürlüğü yazısıyla;** Büyükşehir Belediyesi mülkiyetinde olan 31.667 m<sup>2</sup> büyüklüğündeki Ertuğrulgazi (Dolayoba) Mah. 0/17 parselde, günümüzde yürürlükte olmayan 01.07.1998 onay tarihli Ertuğrulgazi Islah İmar Planı'nda Belediye Hizmet Alanı olarak planlanmış olan kısımda Çocuk Etkinlik Merkezi Projesi çalışmalarının sürdürüldüğü belirtilerek söz konusu projenin olduğu kısmın Belediyemizce çalışmaları sürdürülen taslak imar planlarında Belediye Hizmet Alanından çıkarılarak Konut Alanı olarak planlanmasının uygun bulunmadığı belirtilmiştir. Bunun üzerine Büyükşehir Belediyesi ile yapılan görüşmeler neticesinde, imar mevzuatı kapsamında Belediye Hizmet Alanı olan alanlarda kreş yapılamadığı için bu alanın Sosyal Tesis Alanı olarak planlanması konusunda mutabık kalınmış ve Çocuk Etkinlik Merkezi Projesi'nin yapılacağı alan Konut Alanından çıkarılarak 3.324 m<sup>2</sup> büyüklüğünde Sosyal Tesis Alanı olarak planlanmıştır. Onaylanan imar planları askıya çıkarılarak ilan edilmiş ve **bu konuda İstanbul Büyükşehir Belediyesinin itirazı olmamıştır.**

### MEKANSAL PLANLAR YAPIM YÖNETMELİĞİ

#### Mekansal Kullanım Tanımları ve Esaslar

**a) Belediye Hizmet Alanı:** *Belediyelerin görev ve sorumlulukları kapsamındaki hizmetlerinin götürülebilmesi için gerekli itfaiye, acil yardım ve kurtarma, ulaşımaya yönelik transfer istasyonu, araç ve makine parkı, bakım ve ikmal istasyonu, garaj ve Triyaj alanları, belediye depoları, asfalt tesisi, atık işleme tesisi, zabıta birimleri, mezbaha, ekmek üretim tesisi, pazar yeri, idari, sosyal ve kültürel merkez gibi mahallî müşterek nitelikteki ihtiyaçları karşılamak üzere kurulan tesisler ile sermayesinin yarısından fazlası belediyeye ait olan şirketlerin sahip olduğu tesislerin yapılabileceği alandır.*

**j) Sosyal Tesis alanı:** *Sosyal yaşamın niteliğini ve düzeyini artırmak amacı ile toplumun faydalanacağı kreş, kurs, yurt, çocuk yuvası, yetiştirme yurdu, yaşlı ve engelli bakımevi, rehabilitasyon merkezi, toplum merkezi, şefkat evleri gibi fonksiyonlarda hizmet vermek üzere ayrılan kamu veya özel mülkiyetteki alanlardır.*

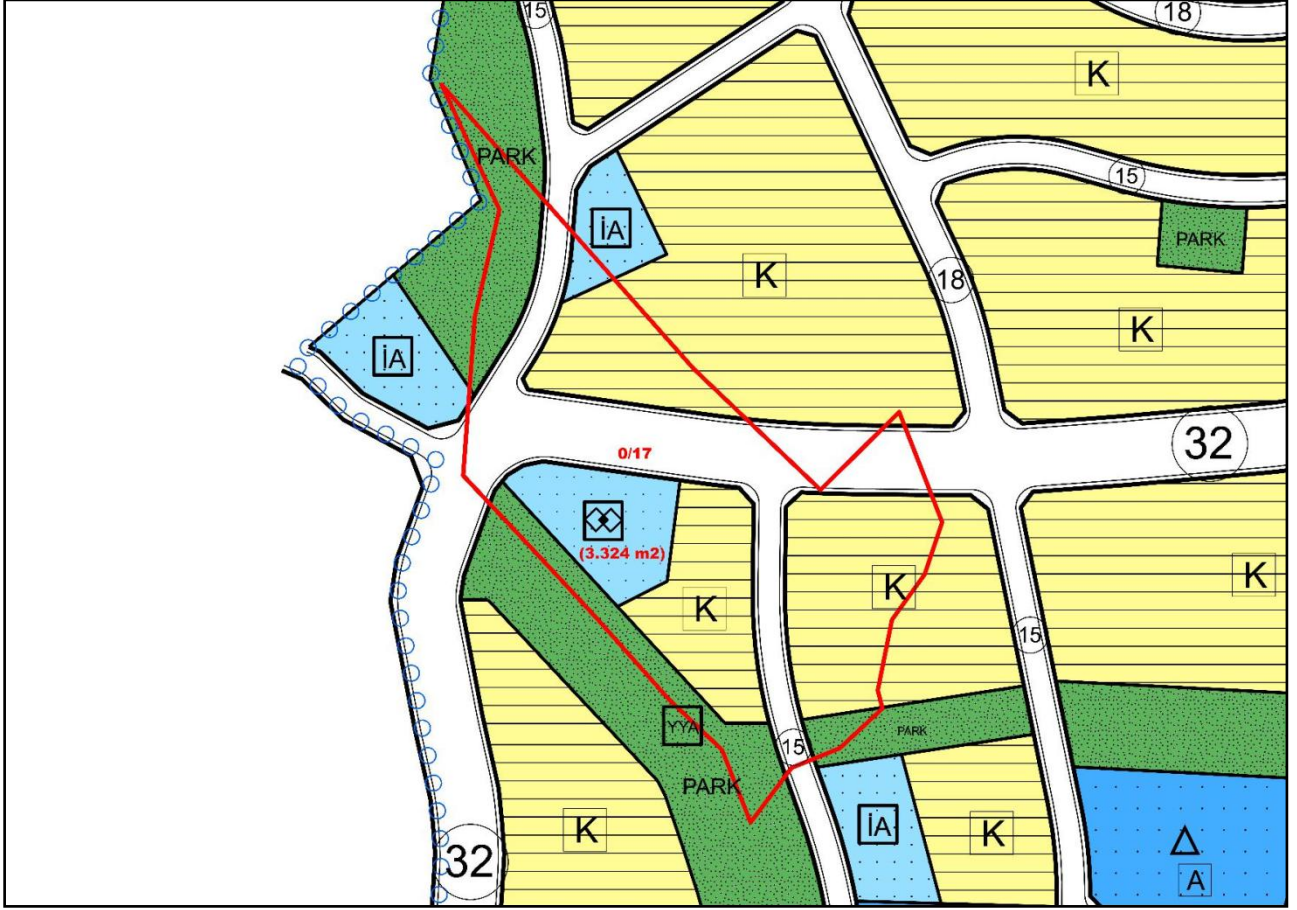

21.04.2022 onay tarihli 1/5000 ölçekli Ertuğrulgazi Mahallesi Nazım İmar Planı Örneği

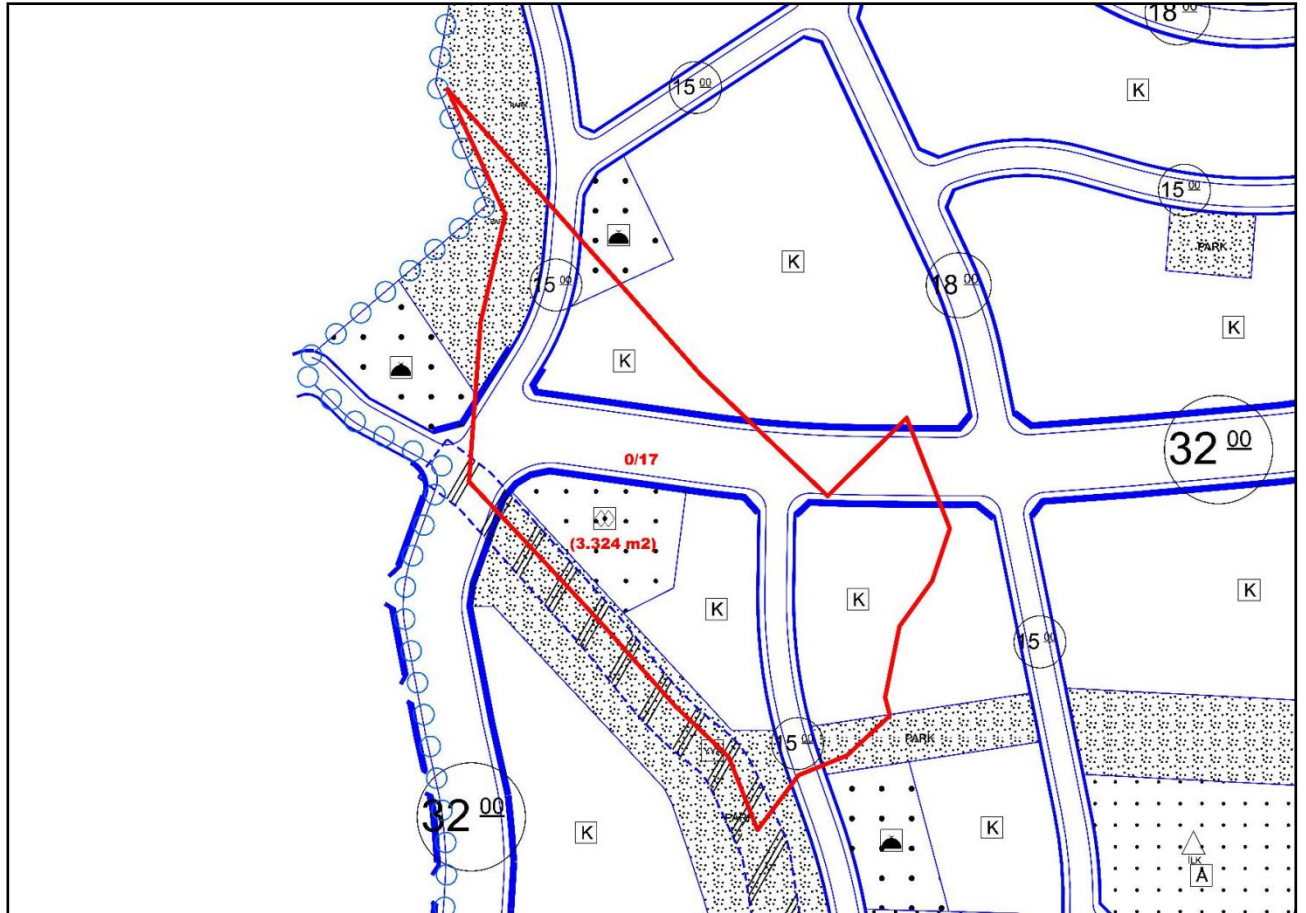

21.04.2022 onay tarihli 1/1000 ölçekli Ertuğrulgazi Mahallesi Uygulama İmar Planı Örneği

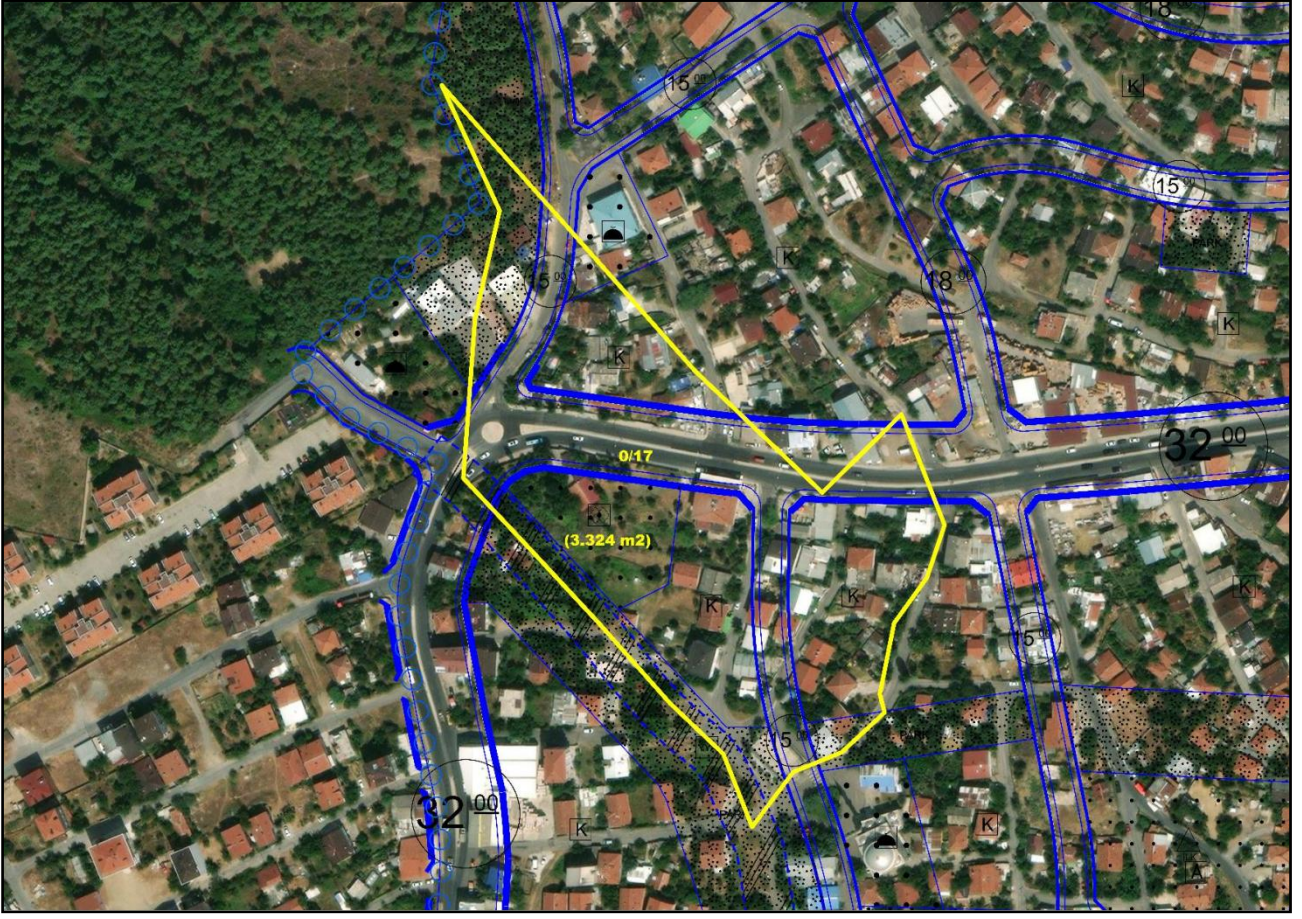

21.04.2022 onay tarihli 1/1000 ölçekli Ertuğrulgazi Mahallesi Uygulama İmar Planı Örneği

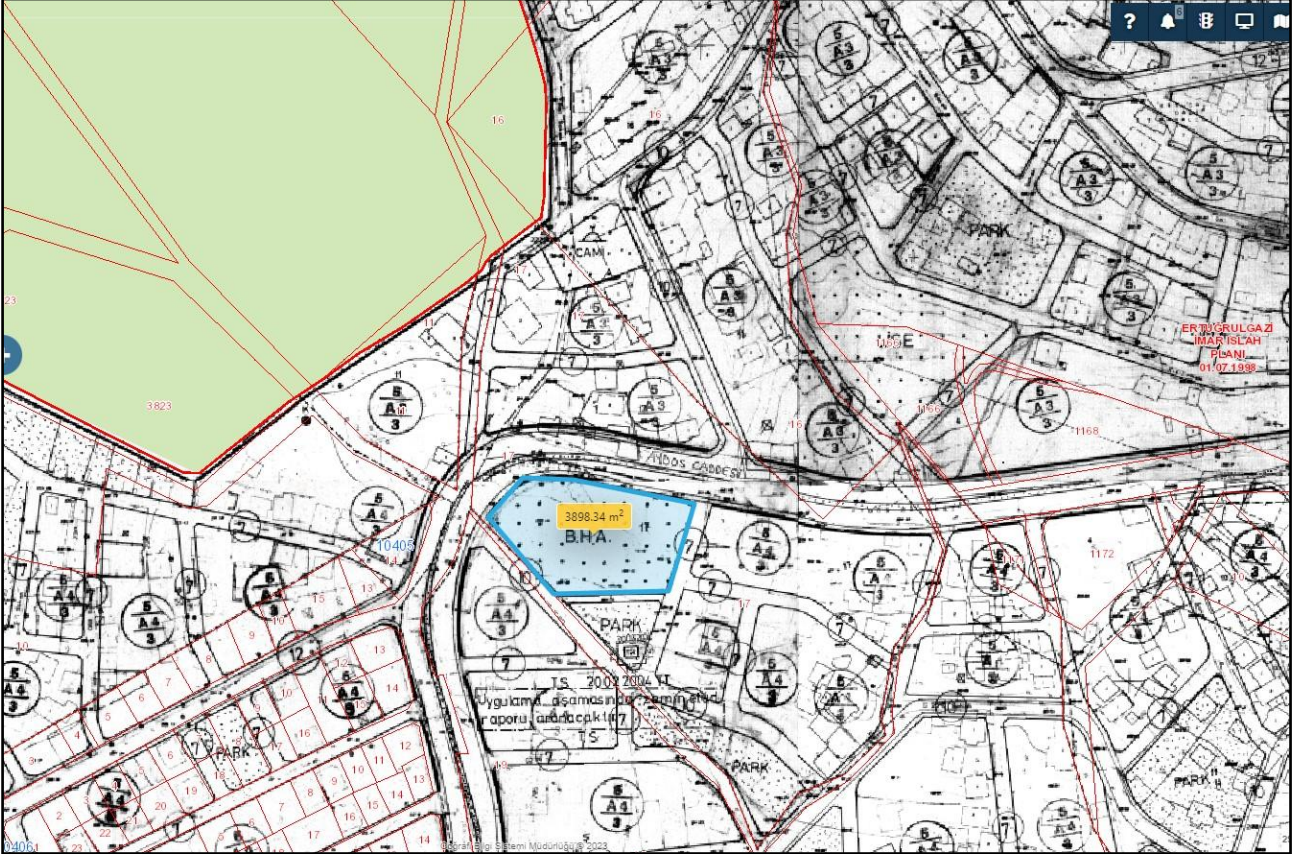

01.07.1998 onay tarihli 1/1000 ölçekli Ertuğrulgazi Mahallesi İslah İmar Planı Örneği

## **İmar Uygulaması ve Parselasyon:**

İmar planları sürecinin tamamlanmasının ardından İmar Kanunu'nun 18. Maddesi kapsamında İmar Uygulaması (parselasyon) çalışmalarına başlanılmıştır. İmar Kanunu'nun ilgili yönetmeliği olan Arazi ve Arsa Düzenlemeleri Hakkında Yönetmelikte aşağıdaki hükümler yer almaktadır.

### *Madde-4:*

*ç) Düzenleme Ortaklık Payı (DOP): Düzenleme alanındaki ve bölgedeki yaşayanların kentsel faaliyetlerini sürdürebilmeleri için gerekli olan umumi hizmet ve kamu hizmet alanlarını elde etmek ve/veya düzenleme dolayısıyla meydana gelen değer artışları karşılığında; düzenlemeye tâbi tutulan arazi ve arsaların, düzenlemeden önceki yüzölçümlerinden, imar planındaki kullanım kararlarına göre yüzde kırk beşe (% 45) kadar düşülebilen miktardır. Düzenleme ortaklık payı, düzenlemeye tabi tutulan yerler ile bölgede yaşayanların ihtiyacı olan ve herkesin ortak kullanabileceği, kamusal alanı ifade eder ve bölgede yaşayan insanların ortak kullanımı dışında hiçbir fonksiyon için kullanılamaz.*

### *Madde-17:*

*5) Spor alanı, teknik altyapı alanı, **sosyal ve kültürel tesis alanı** gibi hem belediyenin hem de diğer kamu kurumlarının kullanımında olabilecek alanlar **Hazine adına** imar planındaki kullanım vasfıyla **tescil edilir**. Bu alanlar Hazine tarafından, imar planındaki kullanım amacıyla kullanılması şartıyla, belediyesince hizmet verilmesinin planlanması halinde **belediyeye devir veya tahsis**, diğer kamu kurumlarınca hizmet verilmesinin planlanması halinde ise, hizmeti verecek kamu kurumuna tahsis edilir.*

### *Madde-18:*

*Düzenleme ortaklık payları, düzenlemeye tabi tutulan yerler ile bölgenin ihtiyacı olan yol, meydan, park, otopark, çocuk bahçesi, yeşil saha, ibadet yeri ve karakol, Milli Eğitim Bakanlığına bağlı öğretime yönelik eğitim tesis alanları, Sağlık Bakanlığına bağlı sağlık tesis alanları, pazar yeri, semt spor alanı, toplu taşıma istasyonları ve durakları, otoyol hariç erişme kontrolünün uygulandığı yol, su yolu, resmî kurum alanı, mezarlık alanı, belediye hizmet alanı, **sosyal ve kültürel tesis alanı**, özel tesis yapılmasına konu olmayan ağaçlandırılacak alan, rekreasyon alanı olarak ayrılan parseller ve mesire alanları gibi umumi hizmet alanlarından oluşur.*

Yukarıda bahsi geçen hükümler kapsamında Belediyemizce çalışmaları yürütülen İmar uygulaması (parselasyon) ile Ertuğrulgazi (Dolayoba) Mah. 0/17 parselin Sosyal Tesis Alanı olarak planlanan kısmı İmar Kanunu ve Arazi ve Arsa Düzenlemeleri Hakkında Yönetmelik kapsamında Düzenleme Ortaklık Payı ile oluşmuş ve Hazine adına tapuya tescil edilmiştir. Bu doğrultuda Çocuk Etkinlik Merkezi Projesi yapılmak istenen Sosyal Tesis Alanı, İstanbul Büyükşehir Belediyesinin talebiyle Hazine tarafından kurumlarına tahsis edilebilecektir. Sosyal Tesis Alanının DOP kapsamında oluşması neticesinde **bu alandaki İstanbul Büyükşehir Belediyesi mülkiyeti Konut imarlı alanlara taşınmış ve daha değerli duruma getirilmiştir.**

Ayrıca, Velibaba Mahallesinde Belediyemizce yapılmış olan 30.11.2022 ile 15.07.2023 onay tarihli 1/5000 ve 1/1000 ölçekli imar planı değişikliği çalışmaları kapsamında Velibaba (Dolayoba) 10415 ada 1 parsel tamamen Park Alanı olarak planlanmışken, İstanbul Büyükşehir Belediyesi yönetiminin sözlü talebine istinaden kreş yapılabilmesi için 5.338 m<sup>2</sup> lik kısım Sosyal Tesis Alanı olarak planlanmıştır. Bahse konu alanda **İstanbul Büyükşehir Belediyesi Üstyapı Projeler Şube Müdürlüğü'nün 14.11.2023 tarih ve 1807438 sayılı yazısıyla** proje çalışmalarına başlanılmıştır.

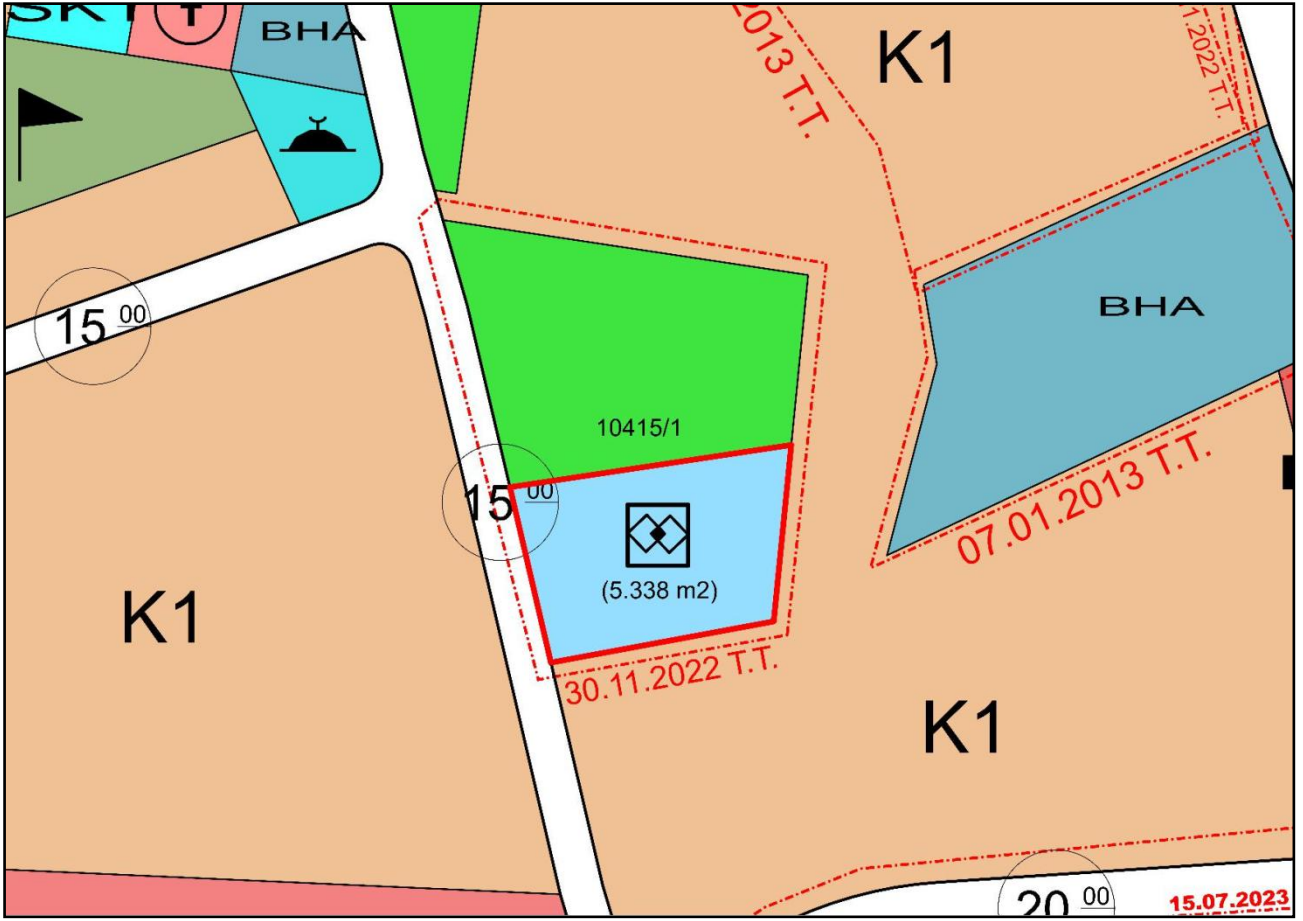

30.11.2022 onay tarihli 1/5000 ölçekli Velibaba Mahallesi Nazım İmar Planı Değişikliği Örneği

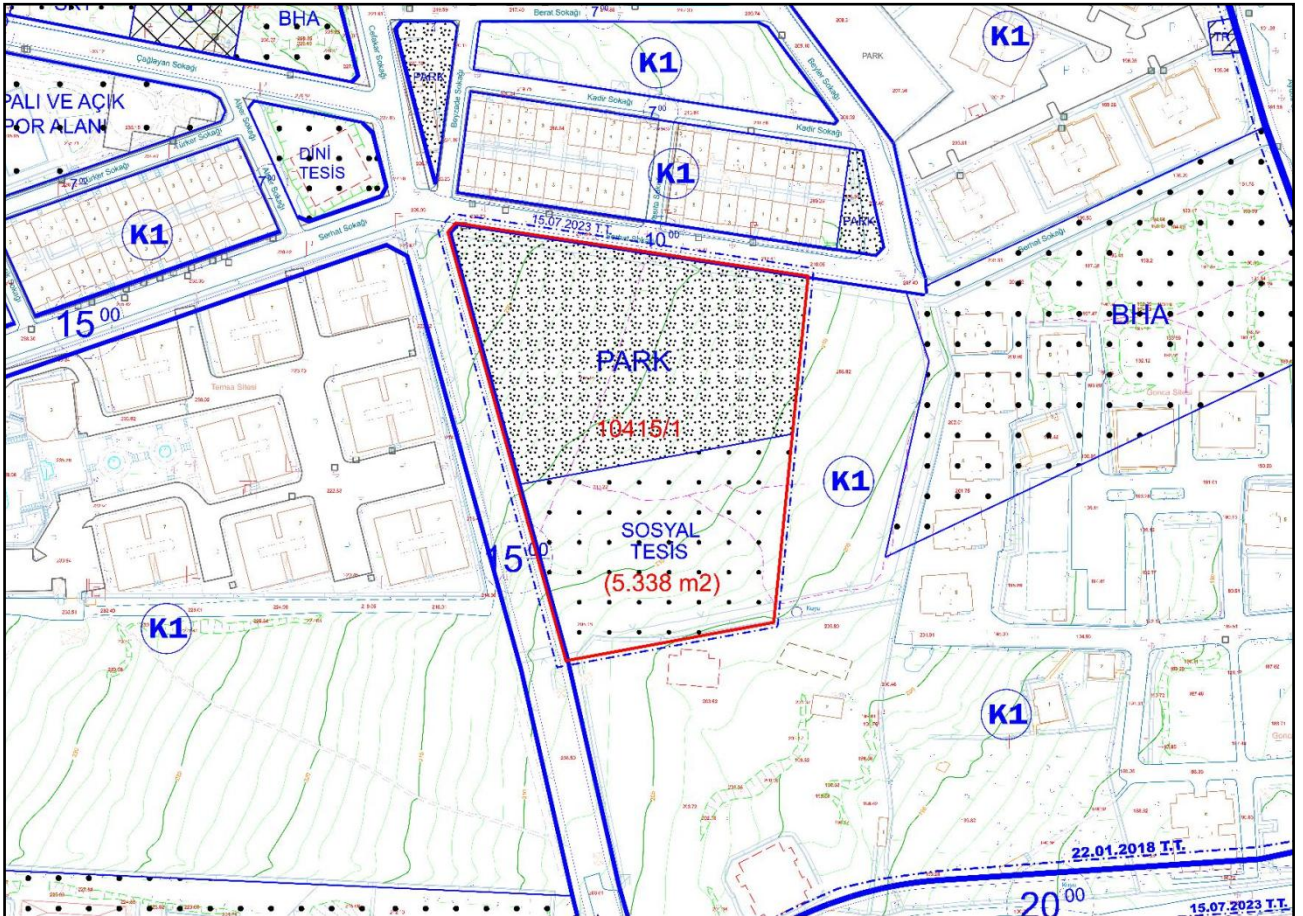

15.07.2023 onay tarihli 1/1000 ölçekli Velibaba Mahallesi Uygulama İmar Planı Değişikliği Örneği

Sonu olarak; yukarıda açıklanan hususlar göz önüne alındığında İstanbul Büyükşehir Belediyesinin Pendik İlesinde kreş yapacağı arazi, rezerv yapı alanı olarak belirlenip Hazineye devredilmemiştir. **Söz konusu arazide İstanbul Büyükşehir Belediyesi tarafından kreş yapılmasının önünde hiçbir engel bulunmamaktadır.**

**EKLER:**

- 1- İBB Şehir Planlama Şube Müdürlüğü'nün 28.12.2021 tarih ve 1736955 sayılı yazısı ve bu yazıda bahsi geçen 23.11.2021 tarih ve 1510999 sayılı İBB Üstyapı Projeler Şube Müdürlüğü yazısı
- 2- İBB Üstyapı Projeler Şube Müdürlüğü'nün 14.11.2023 tarih ve 1807438 sayılı yazısı ve eki

Sayı : E-91442078-804.99-2021.1736955  
Konu : İstanbul ili, Pendik ilçesi, Ertuğrulgazi  
Mahallesi Rezerv Yapı Alanı

ÇEVRE, ŞEHİRCİLİK VE İKLİM DEĞİŞİKLİĞİ BAKANLIĞINA  
(MEKANSAL PLANLAMA GENEL MÜDÜRLÜĞÜ)

- İlgi : a) 25.10.2021 tarihli ve E.2055820 sayılı yazınız.  
b) Bakanlığımız Altyapı ve Kentsel Dönüşüm Hizmetleri Genel Müdürlüğünün 05.08.2021 tarihli ve E-1366418 sayılı yazısı.  
c) 15.11.2021 tarihli ve TN:1470121 sayılı yazımız.  
ç) 9.11.2021 tarihli ve TN:1449336 sayılı yazımız.  
d) Harita Şube Müdürlüğünün 09.11.2021 tarihli ve E.1440493 sayılı yazısı.  
e) Deprem ve Zemin İnceleme Müdürlüğünün 29.11.2021 tarihli ve 1870 sayılı yazısı.  
f) Altyapı Şube Müdürlüğünün 17.11.2021 tarihli ve E.1494940 sayılı yazısı  
g) Üstyapı Şube Müdürlüğünün 23.11.2021 tarihli ve E.1510999 sayılı yazısı.  
ğ) Kentsel Dönüşüm Müdürlüğünün 25.11.2021 tarihli ve E.1520755 sayılı yazısı.  
h) Planlama Şube Müdürlüğünün 01.12.2021 tarihli ve E.11370 sayılı yazısı.  
ı) Yeşil Alan ve Tesisler Şube Müdürlüğünün 08.12.2021 tarihli ve E.1613567 sayılı yazısı.  
i) Çevre Koruma Müdürlüğünün 01.12.2021 tarihli ve E.1554940 sayılı yazısı.

İlgi (a) yazıda; ilgi (b) yazı ve ekleri ile İstanbul ili, Pendik ilçesi, Ertuğrulgazi Mahallesindeki 235,3 ha. lık alanda mevcut gecekonduların ve kaçak yapıların dönüşümünün sağlanması ve nitelikli kamusal alanların kullanıma kazandırılması amacı ile söz konusu alanın 30.10.2020 tarih ve 229769 sayılı Bakanlık Makam Olur'u ile Rezerv Yapı Alanı olarak belirlendiği belirtilerek Pendik Belediye Başkanlığı'nca hazırlanan İstanbul İli, Pendik İlçesi, Ertuğrulgazi Mahallesi 1/5000 ölçekli Nazım İmar Planı ve 1/1000 Uygulama İmar Planı teklifine ilişkin kurum ve kuruluş, görev, yetki ve sorumlulukları kapsamında değerlendirilmek suretiyle imar planına esas Başkanlık görüşümüzün tarafınıza iletilmesi talep edilmektedir.

İlgi (c) yazımız ile ilgi (a) yazıya konu 1/5000-1/1000 ölçekli nazım ve uygulama imar planı değişikliği tekliflerine ilişkin kurum görüşümüzün oluşturulabilmesi için, Başkanlığımız bünyesindeki ilgili Müdürlüklerden görüş toplanması için 3194 sayılı İmar Kanununun 8. maddesi (d) bendi ile Mekânsal Planlar Yapım Yönetmeliğinin 8. maddesi 2. Bendince Bakanlıkça ek süre verilmesi talep edilmiştir.

Söz konusu 1/5000 ve 1/1000 ölçekli nazım ve uygulama imar planı tekliflerine ilişkin ilgi (ç) dağıtımli yazımız ile Başkanlığımız Deprem ve Zemin İnceleme Şube Müdürlüğü, Ulaşım Koordinasyon Şube Müdürlüğü, Ulaşım Planlama Şube Müdürlüğü, Kentsel Dönüşüm Şube Müdürlüğü, Çevre Koruma Şube Müdürlüğü, Üstyapı Projeler Şube Müdürlüğü, Altyapı Projeler Şube Müdürlüğü ve Yeşil Alan ve Tesisler Yapım Şube Müdürlüğünden kurum görüşleri talep edilmiş ve cevaben ilgi (d), (e), (f), (g), (ğ), (h), (ı) ve (i) yazılar tarafımıza iletilmiş olup bu kapsamda;

- İlgi (d) Harita Şube Müdürlüğünün yazısında;

"Pendik ilçesi, Ertuğrulgazi mahallesinde Rezerv Yapı alanı olarak ilan edilen alanda; Müdürlüğümüz tarafından 3194 sayılı İmar Kanununun 18. maddesine göre yapılan veya kontrol edilen imar uygulama çalışması bulunmamaktadır.",

- İlgi (e) Deprem ve Zemin İnceleme Müdürlüğünün yazısında;

Bu belge, güvenli elektronik imza ile imzalanmıştır.

Belge Doğrulama Kodu : cc5fc7aa-4c8a-4bc2-95b1-9e2e72377025

Belge Doğrulama Adresi : <https://www.turkiye.gov.tr/ibb-ebys>

Kemalpaşa Mahallesi 15 Temmuz Şehitleri Caddesi No: 5 Fatih İstanbul

Telefon No: 2124552200 Faks No: 2124552666

e-Posta: [zeynep.altinisik@ibb.gov.tr](mailto:zeynep.altinisik@ibb.gov.tr) İnternet Adresi: <https://www.ibb.istanbul>

Kep Adresi: [ibb@hs01.kep.tr](mailto:ibb@hs01.kep.tr)

Bilgi için: Zeynep ALTINIŞIK

Şehir Plancısı

Telefon No: 2124551736



“....Sonuç olarak, yukarıda ve rapor örneğinde belirtilen hususların planlama aşamasında göz önüne alınması, söz konusu planlama alanında bulunan mevcut yapıların kullanılacak olması durumunda zemin-temel, temel-yapı ve statik yönden incelenip gerekli olduğunda teknik müdahalelerin yapılması, uygulama öncesinde yapılacak olan zemin etüt çalışmasında bu bilgilerin de dikkate alınması, Zemin ve Temel Etüdü Uygulama Esasları"ve Kazı Güvenliği ve Alınacak Önlemler"ile ilgili esaslara göre hazırlanması gereken zemin etüdü ile geoteknik rapor sonucuna göre gerekli görülmesi durumunda uygulama ve önlem projelerinin komşu parselleri de kapsayacak şekilde hazırlanarak tüm kazı, iksa vb. önlemlerinin alınması ve bu doğrultuda uygulamaya gidilmesi, koşuluyla, söz konusu 1/5000 ölçekli Nazım İmar Planı ve 1/1000 ölçekli Uygulama İmar Plan tadilatı konuya ilişkin yürürlükteki mevzuat ile yukarıda ve raporda açıklanan yerleşime uygunluk değerlendirmeleri ve diğer yer mühendislik hususları bakımından Müdürlüğümüzce uygun görülmektedir.”,

- İlgi (f) Altyapı Şube Müdürlüğünün yazısında;
- “Pendik ilçesi Ertuğrulgazi Mahallesi’ndeki planlama alanı sınırlarında Müdürlüğümüzce yürütülen proje çalışması bulunmadığı tespit edilmiştir.”,
- İlgi (g) Üstyapı Şube Müdürlüğünün yazısında;

“Söz konusu plan teklifleri sınırları içerisinde, ekte yer alan meri uygulama imar planı G22B06D1D paftası kuzeydoğusunda kalan Belediye Hizmet Alanı fonksiyonu içerisinde “Pendik İlçesi Dolayoba Mahallesi 0 Ada 17 Parsel Çocuk Etkinlik Merkezi Projesi” çalışmaları sürdürülmektedir.

Tarafımıza iletilen 1/5000 ölçekli Nazım İmar Planı ve 1/1000 Uygulama İmar Planı teklifleri incelenmiş olup, ekte sınırları gösterilen projemizin bulunduğu 0 ada 17 parselde yapılan plan fonksiyonu değişiklikleri tarafımızca uygun bulunmamaktadır.”,

- İlgi (ğ) Kentsel Dönüşüm Müdürlüğünün yazısında;

“Teklif plan sınırları içerisinde Müdürlüğümüzce yürütülen bir çalışma bulunmamaktadır.

Bununla birlikte, sınırları belirtilen planlama alanında, kentimizin karşı karşıya olduğu deprem başta olmak üzere bütün doğal afetler ve bunlar sonucu oluşacak risk ve tehlikelere karşı bir afet anında ve sonrasında hasar görebilirliğinin en alt seviyeye indirilmesine yönelik plan kararları geliştirilmesi önem taşımaktadır. Bu sebeple;

• Afet anında oluşabilecek yıkıntılar nedeni ile erişilebilirliğin sağlanmasına yönelik yeni ulaşım aksları açılması veya mevcut aksların genişletilmesi,

• Bu akslarla açık alanların ilişkisinin kurularak ilçe bütününe ihtiyacı olabilecek geçici barınma ve toplanma alanlarına yönelik açık alanların bölge parkı olarak planlanması,

• Bu açık alanların deprem, yangın ve sel baskını gibi doğal afet anında kullanılacak standartlarda planlanması,

• Açık ve kapalı otopark yerlerinin çağdaş norm ve standartlara göre belirlenmesi,

• Kentsel tasarım projesinde belirlenecek olan açık kamusal alanların düzenlemelerinde ve buralarda kullanılacak kent mobilyaları seçimlerinde engellileri göz önünde bulunduracak hükümlerin plan notlarında yer alması,

• Yapılaşma kararlarının nüfus artışına yol açmayacak şekilde düzenlenmesi ve nüfusun ihtiyacına yönelik kamusal alan ihtiyaçlarının, mevzuat doğrultusundaki standartlara uygun olarak çözümlenmesinin uygun olacağı Müdürlüğümüz görüşüdür.

Müdürlüğümüz tarafından “Kentsel Dayanıklılık” çalışmaları yapılmış ve bu kapsamda AFAD, AKOM, İBB birimleri, STK’lar vb. gibi birçok kurumun katkı sağladığı bilimsel althklara dayalı olacak şekilde bir model ortaya konmuştur.

Modeli oluşturan kriterler; mülkiyet, büyüklük (ölçek), ulaşım ve erişilebilirlik, konum ve çevresel ilişkiler, kullanılabilirlik ve çok fonksiyonluluk, altyapı ve doğal yapı gibi parametreler olup, modelde ağırlıklandırma yöntemi (AHP) kullanılarak puanlama yapılmış, toplanma alanları (TA) tespit edilmiştir.

AFAD ile yapılan görüşmeler ve Çevre ve Şehircilik Bakanlığı’nın talepleri doğrultusunda toplanma alanlarının sayılarının arttırılmasına ve revize çalışmalarının yapılmasına karar verilmiştir. Bu kapsamda;

Bu belge, güvenli elektronik imza ile imzalanmıştır.

Belge Doğrulama Kodu : cc5fc7aa-4c8a-4bc2-95b1-9e2e72377025

Belge Doğrulama Adresi : <https://www.turkiye.gov.tr/ibb-ebys>

Kemalpaşa Mahallesi 15 Temmuz Şehitleri Caddesi No: 5 Fatih İstanbul

Bilgi için: Zeynep ALTINIŞIK

Telefon No: 2124552200 Faks No: 2124552666

Şehir Plancısı

e-Posta: [zeynep.altinisik@ibb.gov.tr](mailto:zeynep.altinisik@ibb.gov.tr) İnternet Adresi: <https://www.ibb.istanbul>

Telefon No: 2124551736

Kep Adresi: [ibb@hs01.kep.tr](mailto:ibb@hs01.kep.tr)





Sayı : E-58824655-604.99-2023.1807438  
Konu : Proje Alanı İle İlgili Bilgi

## DAĞITIM YERLERİNE

Pendik İlçesi Velibaba Mahallesi G22A10C3B harita sınırları içerisinde, ekte hava fotoğrafı üzerinde işaretlenen 10415 ada 1 parselin bir kısmında proje çalışmalarına başlanması planlanmaktadır.

Proje çalışmalarımıza altlık oluşturmak amacıyla, söz konusu alan ve yakın çevresinde bulunan mevcut ve planlanan projelerin<sup>(1)</sup>, mevcut ve planlanan altyapı-havai hatları<sup>(2)</sup>, mevcut ve planlanan MOBESE sistemiyle ilgili teknik ayrıntıların<sup>(3)</sup> 29.2495000 40.9113356 koordinatları ve yakın çevresine ait petrol boru hattı bilgisi<sup>(4)</sup>, otobüs, minibüs hattı ve cep-yol üstü durakları ile yolcu sayılarının<sup>(5)</sup>, mevcut ve planlanan raylı sistem hatlarının<sup>(6)</sup>, devam eden ve planlanan yol bakım ve onarım çalışmalarının<sup>(7)</sup>, mevcut ve planlanan fiber optik kablo hatları, wifi ile kameraya ait proje ve detaylarının<sup>(8)</sup>, proje alanı zemininin jeolojik yapısını gösteren harita, varsa sondaj yerlerinin, loglarının ve laboratuvar föylerinin<sup>(9)</sup>, 1/5000 ölçekli onaylı barkotlu Mer'i Nazım İmar Planının (ncz. formatında), plan notu ve lejantıyla<sup>(11)</sup>, varsa trafik yönetim altyapısı (sinyalizasyon, trafik kameraları altyapısı vb.)(11), UTK ve UKOME Kararları<sup>(12)</sup>, mevcut ve planlanan otoparklar ile ilgili bilgilerin, etütlerin, mevcut ve planlanan kameraların<sup>(13)</sup>, taşınmazın tahsis, kiralama ve ecrimisillerin<sup>(14)</sup>, kamulaştırma yapılan veya planlanan alanların<sup>(15)</sup>, proje alanına ait 1/1000 ölçekli onaylı barkodlu Uygulama İmar Planının (ncz. formatında) tasdik tarihini belirten plan notu ve lejantıyla<sup>(16)</sup>, korunmaya değer kültür ve tabiat varlığının<sup>(17)</sup>, sayısal ortamda ve varsa söz konusu projeye ilgili görüşünüzle birlikte 30 gün içerisinde tarafımıza iletilmesi hususunda gereğini arz ve rica ederim.

Serap ÖBEKÇİ  
Büyükşehir Belediye Başkanı a.  
Etüd ve Projeler Dairesi Başkanı

Ek : Hava Fotoğrafı (1 Sayfa)

Dağıtım:

Gereği:

Ulaştırma ve Altyapı Bakanlığı I. Bölge  
Müdürlüğüne (1, 6)  
Dih Marmaray İstanbul Bölge Müdürlüğüne (1, 6)  
İstanbul İl Emniyet Müdürlüğüne (3)  
Teiaş 4. Bölge Müdürlüğüne (2)  
Türkiye Elektrik Dağıtım Anonim Şirketi Genel  
Müdürlüğüne (5. Bölge Müdürlüğü) (2)  
Karayolları 1. Bölge Müdürlüğüne (1, 7)  
İstanbul İşletme Müdürlüğüne (4)  
Türk Telekomünikasyon İstanbul Bölge  
Müdürlüğüne (2)  
İstanbul Anadolu Yakası Elektrik Dağıtım Anonim  
Şirketine (2)  
İSKİ Genel Müdürlüğüne (2)

**Bu belge, güvenli elektronik imza ile imzalanmıştır.**

Belge Doğrulama Kodu : eb234969-5814-4d5d-b071-ec9ad1946bc6

Belge Doğrulama Adresi : <https://www.turkiye.gov.tr/ibb-ebys>

Hacıahmet Mahallesi Muhsin Yazıcıoğlu Caddesi No: 1 Kasımpaşa Beyoğlu İstanbul

Telefon No: 2124499988 Faks No: 2124495199

e-Posta: [songul.sola@ibb.gov.tr](mailto:songul.sola@ibb.gov.tr) İnternet Adresi: <https://www.ibb.istanbul>

Kep Adresi: [ibb@hs01.kep.tr](mailto:ibb@hs01.kep.tr)

Bilgi için: Songül SOLA

Raportör

Telefon No:



İETT İşletmeleri Genel Müdürlüğüne (5)  
İgdaş İstanbul Gaz Dağıtım Sanayi ve Ticaret  
Anonim Şirketi Genel Müdürlüğüne (2)  
Elektronik Sistemler Şube Müdürlüğüne (8)  
Trafik Şube Müdürlüğüne (11)  
Toplu Ulaşım Hizmetleri Şube Müdürlüğüne (5)  
Ulaşım Planlama Şube Müdürlüğüne (1, 11)  
Ulaşım Koordinasyon Şube Müdürlüğüne (1, 12)  
Raylı Sistem Projeler Şube Müdürlüğüne (6)  
Anadolu Yakası Raylı Sistem Şube Müdürlüğüne (6)  
Deprem ve Zemin İnceleme Şube Müdürlüğüne (9)  
Planlama Şube Müdürlüğüne (16)  
Şehir Planlama Şube Müdürlüğüne (10)  
Altyapı Projeler Şube Müdürlüğüne (1)  
Kentsel Tasarım Şube Müdürlüğüne (1)  
Kültür Varlıkları Projeler Şube Müdürlüğüne (1)  
Kamulaştırma Şube Müdürlüğüne (15)  
İstanbul Enerji Sanayi ve Ticaret Anonim Şirketi  
Genel Müdürlüğüne (1)  
İsbak İstanbul Bilişim ve Akıllı Kent Teknolojileri  
Anonim Şirketi Genel Müdürlüğüne (1)  
Kültürel Miras Koruma Şube Müdürlüğüne (17)  
Emlak Şube Müdürlüğüne (14)  
Mesken Şube Müdürlüğüne (14)  
Anadolu Yakası İtfaiye Şube Müdürlüğüne (1)  
Anadolu Yakası Yol Bakım ve Onarım Şube  
Müdürlüğüne (7)  
Yapı İşleri Şube Müdürlüğüne (1)  
Altyapı Hizmetleri Şube Müdürlüğüne (1)  
Anadolu Yakası Park ve Bahçeler Şube  
Müdürlüğüne (1)  
Yeşil Alan ve Tesisler Yapım Şube Müdürlüğüne (1)  
İspark İstanbul Otopark İşletmeleri Ticaret Anonim  
Şirketi Genel Müdürlüğüne (1, 13)  
İstaç İstanbul Çevre Yönetimi Sanayi ve Ticaret  
Anonim Şirketi Genel Müdürlüğüne (1)  
İston İstanbul Beton Elemanları ve Hazır Beton  
Fabrikaları Sanayi ve Ticaret Anonim Şirketi Genel  
Müdürlüğüne (1)  
Metro İstanbul Sanayi ve Ticaret Anonim Şirketi  
Genel Müdürlüğüne (1, 6)  
Milli Savunma Bakanlığı Akaryakıt İkmal ve Nato  
Pol Tesisleri İşletme Başkanlığına (4)  
Pendik Belediye Başkanlığına (1, 16)

**Bu belge, güvenli elektronik imza ile imzalanmıştır.**

Belge Doğrulama Kodu : eb234969-5814-4d5d-b071-ec9ad1946bc6

Belge Doğrulama Adresi : <https://www.turkiye.gov.tr/ibb-ebys>

Hacıahmet Mahallesi Muhsin Yazıcıoğlu Caddesi No: 1 Kasımpaşa Beyoğlu İstanbul

Telefon No: 2124499988 Faks No: 2124495199

e-Posta: [songul.sola@ibb.gov.tr](mailto:songul.sola@ibb.gov.tr) İnternet Adresi: <https://www.ibb.istanbul>

Kep Adresi: [ibb@hs01.kep.tr](mailto:ibb@hs01.kep.tr)

Bilgi için: Songül SOLA

Raportör

Telefon No:



